

## PRÉFET DU PAS-DE-CALAIS

DIRECTION DÉPARTEMENTALE DES TERRITOIRES ET DE LA MER

### ARRÊTÉ PORTANT AUTORISATION DE PÊCHER LA CARPE DE NUIT

ANNÉE 2020

LE PRÉFET DU PAS-DE-CALAIS

**VU** la loi n° 2012-1460 du 27 décembre 2012 relative à la mise en œuvre du principe de participation du public défini à l'article 7 de la Charte de l'environnement ;

**VU** le code de l'Environnement, livre IV, titre III et notamment l'article R.436-14 ;

**VU** le code général de la propriété des personnes publiques et notamment son article L.2132-7 ;

**VU** le code des transports et notamment ses articles R.4241-68 à R.4241-71 ;

**VU** l'arrêté préfectoral du 16 janvier 2020 fixant la réglementation de la pêche en eau douce dans les cours d'eau du département du Pas-de-Calais pour l'année 2020 ;

**VU** le décret n° 2004-374 du 29 avril 2004 modifié relatif aux pouvoirs des préfets, à l'organisation et à l'action des services de l'État dans les régions et départements ;

**VU** le décret du 16 février 2017 portant nomination de M. Fabien SUDRY en qualité de préfet du Pas-de-Calais (hors classe) ;

**VU** la demande du Président de la Fédération des Associations Agréées du Pas-de-Calais pour la Pêche et la Protection du Milieu Aquatique du 9 décembre 2019 ;

**VU** l'avis du service départemental de l'Office Français de la Biodiversité (OFB) du 15 janvier 2020 ;

**VU** l'arrêté préfectoral n° 2019-60-45 du 12 décembre 2019 accordant délégation de signature à Monsieur Denis DELCOUR, Directeur Départemental des Territoires et de la Mer du Pas-de-Calais ;

**VU** l'avis de la Direction Territoriale de Voies Navigables de France Nord-Pas-de-Calais du 13 janvier 2020 ;

**CONSIDÉRANT** qu'il y a lieu d'arrêter les dispositions relatives à la pêche de la carpe de nuit ;

**CONSIDÉRANT** que le présent arrêté n'a fait l'objet d'aucune remarque dans le cadre de la participation du public qui s'est tenue du 20 janvier 2020 au 09 février 2020 ;

**SUR** proposition de M. le Directeur Départemental des Territoires et de la Mer ;

### ARRETE

#### ARTICLE 1<sup>er</sup>:

1- La pêche de la carpe de nuit, est autorisée à compter de la date de la signature du présent arrêté jusqu'au 31 décembre 2020 dans les parties de cours d'eau et plans d'eau de 2<sup>ème</sup> catégorie ci-après désignés, uniquement pour les dates et périodes indiquées :

Demandeurs	Dénomination	Dates
AAPPMA « La Fine Gaule » AIRE SUR LA LYS	Étang des Ballastières	Enduro carpes du vendredi 3 avril au dimanche 5 avril 2020 (2 nuits) Enduro carpes du vendredi 24 avril au dimanche 26 avril 2020 (2 nuits) Enduro carpes du vendredi 5 juin au dimanche 7 juin 2020 (2 nuits) Enduro carpes du vendredi 09 octobre au dimanche 11 octobre 2020 (2 nuits) Enduro carpes du vendredi 30 octobre au dimanche 01 novembre 2020 (2 nuits)
AAPPMA «L'Union Arquoise» ARQUES	Étang de Beauséjour Sud	Les mercredis 18 et 25 mars 2020 Les samedis 21 et 28 mars 2020 Les mercredis 01, 08, 15, 22, 29 et jeudi 30 avril 2020 Les samedis 04, 18 et 25 avril 2020 Du samedi 11 au lundi 13 avril 2020 Du vendredi 01 au samedi 02 mai 2020 Du mercredi 06 au samedi 09 mai 2020 Les mercredis 13 et 27 mai 2020 Le samedi 16 mai 2020 Du mercredi 20 au samedi 23 mai 2020 Du samedi 30 au dimanche 31 mai 2020 Le lundi 1 <sup>er</sup> juin 2020 Les mercredis 03, 10, 17 et 24 juin 2020 Les samedis 06, 13, 20, 27 juin 2020 Les mercredis 01 et 08 juillet 2020 Les samedis 04, 18 et 25 juillet 2020 Du samedi 11 au mercredi 15 juillet 2020 Les mercredis 22 et 29 juillet 2020 Les samedis 01, 08 et 15 août 2020 Le mercredi 05, 12, 19 et 26 août 2020 Les samedis 22 et 29 août 2020
	Étang de Malhôte	Les mercredis 18 et 25 mars 2020 Les samedis 21 et 28 mars 2020 Les mercredis 01, 08, 15, 22, 29 et jeudi 30 avril 2020 Les samedis 04, 18 et 25 avril 2020 Du samedi 11 au lundi 13 avril 2020 Du vendredi 01 au samedi 02 mai 2020 Du mercredi 06 au samedi 09 mai 2020 Les mercredis 13 et 27 mai 2020 Le samedi 16 mai 2020 Du mercredi 20 au samedi 23 mai 2020 Du samedi 30 au dimanche 31 mai 2020 Le lundi 1 <sup>er</sup> juin 2020 Les mercredis 03, 10, 17 et 24 juin 2020 Les samedis 06, 13, 20, 27 juin 2020 Les mercredis 01 et 08 juillet 2020 samedi 04, 18 et 25 juillet 2020 samedi 11 au mercredi 15 juillet 2020 Les mercredis 22 et 29 juillet 2020 Les samedis 01 et 08 et 15 août 2020 Le mercredi 05, 12, 19 et 26 août 2020 Les samedis 22 et 29 août 2020
AAPPMA « Les pêcheurs réunis » ECOURT SAINT QUENTIN	Marais du Becquerel « Lieu-dit le Becquerel » ECOURT SAINT QUENTIN	du 1 <sup>er</sup> janvier 2020 au 31 décembre 2020 pour 5 postes de pêche délimités sur place.  Inscription et réservation des emplacements auprès de l'AAPPMA.  Horaire de pêche : 12H00 au lendemain 12H00.

Demandeurs	Dénomination	Dates
AAPPMA «Les Percots Béthunois» BETHUNE	Gare d'eau BETHUNE	du 17 au 19 avril 2020 - Inscription Team Carpe Béthunois du 26 au 28 juin 2020 - Inscription Team Carpe Béthunois du 25 au 27 septembre 2020 - Inscription Team Carpe Béthunois du 09 au 11 octobre 2020 - Inscription Team Carpe Béthunois
AAPPMA «Les pêcheurs du Calais» CALAIS	Etangs du Colombier «Le Virval» CALAIS	du 1 <sup>er</sup> janvier au 31 décembre 2020
Association « le Gardon Vermellois »	Etangs de VERMELLES	du 1 <sup>er</sup> janvier 2020 au 31 décembre 2020 (du vendredi 18 heures au dimanche 20 heures) <b>(si reconduction de la convention au 1<sup>er</sup> novembre 2020)</b>
AAPPMA « Le saumon de BRIMEUX » BRIMEUX	Étang communal Section A n° 493 pour 18 ha 60 a 50 ca Section A n° 1256 pour 9 ha 46a 26 ca (en partie) BRIMEUX	Le samedi 9 mai 2020 Le samedi 20 juin 2020 Les 11 et 12 juillet 2020
AAPPMA «Les Percots de la Scarpe» ROEUX	Marais communal ROEUX	du 1 <sup>er</sup> février 2020 au 15 septembre 2020
La Gaule Athésienne ATHIES	Etang communal ATHIES	du 1 <sup>er</sup> avril 2020 au 30 septembre 2020
Amicale des Francs Pêcheurs FEUCHY	Marais communal FEUCHY Lieu-dit «Le Marais» section AB parcelle 41	du 1 <sup>er</sup> avril 2020 au 30 septembre 2020
Les compagnons du Mingot	Marais des Mingots FAMPOUX	du 1 <sup>er</sup> mars 2020 au 31 juillet 2020
Mairie de FAMPOUX	Marais communal FAMPOUX (partie droite et gauche) situé à proximité de l'Hermitage de Fampoux (section AC n°s 195 et 196 – 263 à 273)	du 1 <sup>er</sup> mars 2020 au 30 novembre 2020
Mairie de FAMPOUX	Marais Bleu situé lieu-dit « Le Marais Verlaine » FAMPOUX (section AD n°s 15 à 24 – 95 à 100 - 101 et 104	du 1 <sup>er</sup> mars 2020 au 30 novembre 2020
Association « No KILLERS »	Marais Verlaine FAMPOUX	du 1 <sup>er</sup> janvier 2020 au 31 décembre 2020
L'Ablette Annaysienne ANNAY SOUS LENS	Plan d'eau communal ANNAY SOUS LENS	les samedis : 28 mars 2020, 25 avril 2020, 30 mai 2020, 27 juin 2020, 27 juillet 2020 et 29 août 2020. Horaires de pêche de nuit : de 20 heures à 8 heures le lendemain matin. Installation du matériel autorisée à partir de 19 heures.  <b>DISPOSITION PARTICULIÈRE</b> <b>La pêche de nuit n'est autorisée que d'un seul côté de la berge de</b> <b>l'étang communal (côté « auberge du lac » restaurant).</b>

Demandeurs	Situation géographique Commune	Dates
Fédération des AAPPMA du Pas-de-Calais	CONTE Étang communal Section C n°266 pour 5 ha 12 a Section C n°269 pour 9 ha 05 a 20 ca	Enduro du samedi 18 avril au mardi 21 avril 2020 (inscription obligatoire auprès de la FDAAPPMA 62)  Enduro du vendredi 28 août au dimanche 30 août 2020 (inscription obligatoire auprès de la FDAAPPMA 62)

2- Par ailleurs, la pêche de la carpe de nuit est autorisée pour l'année 2020 sur le réseau des Voies Navigables dans les lots ci-après désignés :

AIRE-SUR-LA-LYS «La Fine gaule»

rivière, canal ou plan d'eau	numéro du lot	longueur ou superficie
Ancien canal d'Aire	<b>lot n° 8 bis</b> de sa jonction avec le canal à grand gabarit au PK 92.520 jusqu'au bassin d'Aire	650 m
Canal de Neuffossé	<b>lot n° 1</b> section de la liaison fluviale Dunkerque-Escaut comprise entre le pont de la RD157 bis sur la dérivation autour d'Aire (PK 93.150 de la liaison) et le pont fixe de Garlinghem PK 95.300 : excepté, en rive droite un linéaire de 185 m situé le long des Etablissements Legrain soit 1.965 kms	2 km 150

ARQUES «L'Union Arquoise»

rivière, canal ou plan d'eau	numéro du lot	longueur ou superficie
Canal de Neuffossé	<b>lot n°4</b> section de la liaison Dunkerque- Escaut comprise entre le pont d'Asquin et le pont de Campagne PK 103.400	2 km 100
	<b>Portion du lot n°5</b> Sur la section fluviale Dunkerque-Escaut. Du pont de Campagne P.K. 103.400 jusqu'au P.K. 109.940 de la dérivation autour de St Omer (limite territoriale entre Arques et St Omer), soit le pont de Clairmarais, - Sur l'ancienne voie du pont I amont de la dérivation des Fontinettes jusqu'à 200ml en amont de l'ancienne écluse de garde A l'exception des linéaires suivants : - En rive droite, du P.K. 104.550 au P.K. 104.900 (Port Public de Arques) - En rive gauche, du P.K. 105.170 au P.K. 105.260 (quai privé de la verrerie Cristallerie d'Arques).	6 km 540  500 m
	<b>lot n°8</b> étang de Batavia (Arques)	8,1 Ha
	<b>DISPOSITION PARTICULIERE</b> Restriction de la zone de pêche de nuit pour motif de sécurité (voir plan joint à l'arrêté préfectoral : zone en rouge) respecter une distance de 100 m par rapport au grillage.	

AUDRUICQ «Les babillards»

rivière, canal ou plan d'eau	numéro du lot	longueur ou superficie
Rivière de l'Aa canalisée (lot mitoyen)	<b>lot n° 3</b> confluent du canal de Calais à l'origine du canal de Bourbourg	7 km 755
Canal d'Audruicq	<b>lot n° 10</b> sur toute sa longueur	2 km 350
Canal de Calais	lot n° 1 de l'origine au West à Ruminghem PK 3.000	3 Km
	lot n° 2 du P.K. 3.000 à Ruminghem à l'écluse d'Hennuin PK 6.275 y compris le Watergang «Le Robeck»	3 km 225
Canal de Mardyck	<b>lot n° 11</b> sur toute sa longueur	7 km

Pour les lots 1,2,3,10 (rive gauche de l'origine jusqu'au Pont Rouge PK 1.132 et 11 (rive droite) la pêche n'est autorisée que sous réserve du respect des arrêtés municipaux d'interdiction de circulation de tout véhicule sur les voies communales bordant lesdits canaux (ex. chemin de halage). Par ailleurs pour tous les lots, l'installation de bynis (bivouacs) sur les dépendances du domaine public fluvial doit faire l'objet d'une autorisation préalable, délivrée par le Service des Voies Navigables (application de l'article 63 du règlement général de police des voies de navigation intérieure).

Pour le lot n° 10 rive gauche du PK 1.132 « Pont rouge » à l'embranchement du canal de Calais : toute circulation sur les chemins de halage autre que piétonne est interdite (application des articles L2132-7 du code général de la propriété des personnes publiques et 63 du règlement général de police des voies de navigation intérieure) sauf si une convention de superposition de gestion autorise un autre type de circulation.

BETHUNE «Les percots Béthunois»

rivière, canal ou plan d'eau	numéro du lot	longueur ou superficie
Canal d'Aire	<b>lot n° 2</b> de l'aval de l'écluse de Cuinchy à l'amont du port de Béthune Beuvry soit du PK 63.800 au PK 69.000 – 5 200 m plus le bras mort de l'ancien canal d'Aire entre le port de Béthune et l'ancien pont levis d'Essars 525 m	5 km 675
	<b>lot n° 2 bis</b> dérivation autour de Béthune : 3 kms du PK 69.000 au PK 72.550 (100m en aval du pont du long Cornet) excepté en rive gauche, un linéaire situé au droit du port de Béthune soit du PK 69.000 au PK 69.950	3 km 500
	<b>lot n° 3</b> du quai de la compagnie des Mines de Bruay (ancien canal) au pont fixe d'Avelette excepté le quai de Bruay et le quai de Marles (domaines privés)	2 km 650
	<b>lot n° 4</b> du pont fixe d'Avelette au pont fixe d'Hinges	2 km 200
	<b>lot n° 5</b> du pont fixe d'Hinges au pont fixe de Mont-Bernanchon (RD 937) ou pont route de St Venant	3 km 600
	<b>lot n° 6</b> du pont fixe de Mont-Bernanchon (RD 937) ou pont route de St Venant au pont fixe de l'Epinette	4 km 200

**DISPOSITIONS PARTICULIERES**

Pour le parcours de Beuvry Essars Annezin et Hinges situé sur le Domaine Public Fluvial toute circulation autre que piétonne est interdite sur le chemin de halage entre les PK 69 et PK 76. Cependant il existe des chemins latéraux au chemin de halage situés sur le Domaine Public Fluvial sur lesquels la circulation est réglementée à savoir :

du PK 68720 au PK 69800 : circulation agricole autorisée par arrêtés de 1846 et 1848

du PK 72300 au PK 73400 : circulation agricole autorisée par arrêtés de 1846 et 1848

du PK 73600 au PK 75750 : circulation publique automobile autorisée (voirie communale)

du PK 75750 au PK 76000 : circulation agricole autorisée par arrêtés de 1846 et 1848

**L'utilisation de ces chemins autre que par des engins agricoles (sauf pour la section du PK 73600 au PK 75750) est sous l'entière responsabilité des utilisateurs.**

**CALAIS** «Les pêcheurs du Calaisis»

rivière, canal ou plan d'eau	numéro du lot	longueur ou superficie
Canal de CALAIS	<b>Lot n°3</b> : de l'écluse d'HENNUIN à AUDRUICQ au pont du fort Bâtard PK 10375	4km 050
	<b>Lot n°4</b> : Du pont du Fort Bâtard à Vieille Eglise au Pont Rouge à Ardres PK 15.800	5km 425
	<b>Lot n°5</b> : du pont rouge à ARDRES au pont sans pareil à ARDRES PK 18100	2km 300
	<b>Lot n°6</b> : du pont sans pareil à la tournée d'ARDRES jusqu'au pont de Briques à COULOGNE, côté contre halage, PK 26000	7 km 900

**DISPOSITIONS PARTICULIERES**

Pour le lot n° 3 du canal de Calais, en rive gauche, entre le canal d'Audruicq PK 8140 et le pont du Fort Bâtard PK 10735 toute circulation sur les chemins de halage autre que piétonne est interdite (application de l'article 62 du décret du 6 février 1932 portant règlement général de police de la navigation intérieure) sauf si une convention de superposition de gestion autorise un autre type de circulation.

Pour les lots 5 et 6 du canal de Calais, la pêche n'est autorisée que sous réserve du respect des arrêtés municipaux d'interdiction de circulation de tout véhicule sur les voies communales bordant les dits canaux (ex. chemin de halage). Par ailleurs pour tous les lots, l'installation de bynys (bivouacs) sur les dépendances du domaine public fluvial doit faire l'objet d'une autorisation préalable, délivrée par le Service des Voies Navigables (application des articles L2132-7 du code général de la propriété des personnes publiques et 63 du règlement général de police des voies de navigation intérieure).

**COURCELLES LES LENS** «La carpe Courcelloise»

rivière, canal ou plan d'eau	numéro du lot	longueur ou superficie
Canal de la Deûle	<b>lot n° 2</b> du PK 35.062 au pont à saut PK 38.745 (non compris la gare d'eau de Courcelles les Lens) Excepté les 2 linéaires situés en rive gauche : - 600 m au droit de la société METALEUROP (Noyelles Godault) - 200 m au droit de la société silo UNEAL (Dourges)	3 km 683
	<b>lot n° 3</b> du pont à saut PK 38.745 au pont maudit PK 46.470 soit Excepté un linéaire de 200m, en rive droite, au droit de la société silo UNEAL (Carvin), <b>le linéaire au droit de la plate forme de Dourges soit 1050 ml en rive droite du PK 39.480 au PK 40.530, le linéaire du port de Harnes soit 1 800 ml en rive gauche du PK 44.560 au PK 46.360</b>	7 km 725
Canal de la Souchez	<b>lot n° 1</b> du pont rail de la ligne Hénin à Don PK 9.800 au confluent avec le canal de la Deûle PK 11.260	1 km 460
	<b>lot n° 2</b> de l'ancienne écluse inférieure de Harnes PK 7.570 en rive gauche au pont rail de la ligne Hénin à Don PK 9.800	2 km 230

**LILLERS** «Les poissons rouges»

rivière, canal ou plan d'eau	numéro du lot	longueur ou superficie
Canal d'Aire	<b>lot n° 7</b> du pont fixe de l'Epinette au siphon de la Lacque <b>excepté au niveau de la concession portuaire de Guarbecque</b>	6 km 550
	<b>lot n° 8</b> du siphon de la Lacque PK 90.250 au pont de la RD 157 PK 93.150	2 km 900

**MAZINGARBE** «L'Ablette Brebisienne»

rivière, canal ou plan d'eau	numéro du lot	longueur ou superficie
Canal d'Aire (lot mitoyen)	<b>lot n°1</b> de Bauvin (origine du canal) à l'amont de l'écluse de Cuinchy y compris l'ancien canal dans la traversée de La Bassée	<b>11km 950</b>

**NOYELLES SOUS LENS** «Les pêcheurs Noyellois»

rivière, canal ou plan d'eau	numéro du lot	longueur ou superficie
Canal de Lens	<b>lot n°2</b> du PK 2.700 au pont fixe de Noyelles PK 4.450	<b>1 km 750</b>
	<b>lot n°1</b> du pont fixe de Noyelles PK 4.450 à l'ancienne écluse inférieure de Harnes PK 7 570	<b>3 km 120</b>

**OIGNIES** «AAPPMA de OIGNIES, COURRIERES et environs»

rivière, canal ou plan d'eau	numéro du lot	longueur ou superficie
Canal de la Deûle	<b>lot n°3 bis</b> Bras mort entre CD 46 au lieu dit «La Batterie d'OIGNIES» et le canal de la Deûle	environ <b>800 m</b>

**SAINT-VENANT** «Le brochet Saint-Venentais»

rivière, canal ou plan d'eau	numéro du lot	longueur ou superficie
Rivière de la Lys (lots mitoyens)	<b>lot n°3</b> du pont de Thiennes jusque l'écluse de Cense à Witz : y compris les contre-fossés latéraux	<b>2 km 950</b>
	<b>lot n°4</b> de l'écluse de Cense à Witz jusqu'à la borne 11 y compris les contre-fossés latéraux	<b>4 km 290</b>
	<b>lot n°5</b> de la borne 11 à la borne 13 y compris la décharge de Saint-Venant y compris les contre-fossés latéraux (sauf 200m en amont et en aval de l'écluse)	<b>2 km 300</b>
	<b>lot n°6</b> de la borne 13 à la borne 16	<b>3 km</b>

Fédération de Pêche du PAS-DE-CALAIS

rivière, canal ou plan d'eau	numéro du lot	longueur ou superficie
Rivière de la Scarpe Supérieure	<b>lot n° 5</b> de l'écluse et du vannage de décharge de Fampoux à l'écluse et au vannage de décharge de Biache Saint-Vaast	<b>6 km 810</b>
	<b>Lot n° 6</b> de l'écluse et du vannage de décharge de Biache Saint-Vaast à l'écluse et au vannage de décharge de Vitry en Artois	<b>3 km 680</b>
	<b>lot n° 7</b> de l'écluse et du vannage de décharge de Vitry en Artois à l'écluse et au vannage de décharge de Brebières Haute Tenue	<b>2 km</b>
	<b>Lot n° 8</b> de l'écluse et du vannage de décharge de Brebières Haute Tenue jusqu'au confluent avec le canal de la Sensée : Excepté les 2 linéaires suivants en rive gauche : - 200 m, au droit de la société PERSTORP (Brebières) -1350 m, au droit de la société STORA (Corbehem)	<b>2 km 765</b>

Fédération de Pêche du PAS-DE-CALAIS

rivière, canal ou plan d'eau	numéro du lot	longueur ou superficie
Canal du Nord	<b>lot n°2</b> entre la limite séparative des départements du NORD et du PAS-DE-CALAIS, PK 1.130 et le PK 6.925 soit une longueur approximative de : déduction faite des 110 m correspondant à l'écluse n°1	<b>5 km 795</b>
	<b>lot n°3</b> entre le PK 6.925 et le musoir aval de l'écluse de Sains les Marquion au PK 10.548 déduction faite des distances comprises entre les PK 7.730 et 8.008 soit 278 m correspondant à la réserve de pêche en aval de l'écluse n°2 et à la longueur de l'écluse n°2 :	<b>3 km 350</b>
	<b>lot n°4</b> <b>entre le musoir amont</b> de l'écluse n°3, PK 10.708 et la limite séparative des départements du PAS-DE-CALAIS et du NORD PK 12.450, soit : déduction faite des 110m correspondant à l'écluse n°4 de Sains-les-Marquion	<b>1 km 632</b>
	<b>lot n°6</b> entre les PK 15.262 (limites séparatives du NORD et du PAS-DE-CALAIS) et le musoir aval de l'écluse n°7, PK 17.400, longueur : déduction faite des 110 m correspondant à l'écluse n°6 de Graincourt-les-Havrincourt	<b>2 km 028</b>
	<b>lot n°7</b> entre un point situé en amont de l'écluse n°7 PK 17.509 et un point situé à 300 m de la tête nord du souterrain de Ruyaulcourt PK 24.918, longueur approximative :	<b>7 km 409</b>

Fédération de Pêche du PAS-DE-CALAIS

rivière, canal ou plan d'eau	numéro du lot	longueur ou superficie
Canal de la Deûle	<b>lot n°4</b> du pont maudit PK 46.470 au pont de Bauvin PK 54.000	<b>7 km 530</b>



**SAINT-OMER «La concorde»**

<b>rivière, canal ou plan d'eau</b>	<b>numéro du lot</b>	<b>longueur ou superficie</b>
Rivière de l'Aa (lot mitoyen)	<b>Portion du lot n°1</b> Du point de jonction avec la rivière Aa (PK 112.5) pont fixe de Watten et dérivation de Lowestel section de la liaison fluviale Dunkerque Escaut.	<b>7 km 800</b>
Canal de Neufossé	<b>Portion du lot n°6</b> Section de liaison Dunkerque Escaut (Dérivation autour de Saint Omer) Du pont de Clairmarais au point de jonction avec la rivière Aa (PK 112.550) <b>en rive droite.</b> <b>La rive gauche est interdite à la pêche de nuit, partie réservée aux concours de pêche au coup</b>  De la passerelle du Doulac au point de jonction avec la rivière Aa (PK 112.550) <b>en rive Gauche.</b>	<b>2 km 330</b>  <b>542 m</b>
Rivière de la Houlle	<b>Lot unique</b> Du pont du moulin Lafoscade au confluent avec la rivière Aa	<b>4 km</b>

**ARTICLE 2 :**

**La pêche de la carpe de nuit s'exercera dans les conditions fixées par le cahier des charges annexé au présent arrêté.**

Le contrôle incombera aux gardes particuliers de la Fédération des Associations Agréées du Pas-de-Calais pour la Pêche et la Protection du Milieu Aquatique et des AAPPMA, aux agents techniques de l'Office Français de la Biodiversité (OFB) ainsi qu'aux agents visés à l'article L.172-4 du Code de l'Environnement.

**ARTICLE 3 : DISPOSITIONS PARTICULIÈRES**

Conformément aux dispositions des articles R.4241-68 à 70 du code des Transports, toute circulation sur les chemins de halage autre que piétonne est interdite sur tous les lots de pêche sauf si une convention de superposition d'affectations autorise un autre type de circulation.

**ARTICLE 4 : VOIES ET RECOURS**

Cet arrêté peut être contesté dans les deux mois qui suivent sa publication devant le Tribunal Administratif de LILLE.

Il peut également, dans le même délai, faire l'objet d'un recours gracieux auprès de l'auteur de la décision, ou d'un recours hiérarchique adressé au Ministre compétent. L'absence de réponse dans un délai de deux mois à compter de la date de réception de celui-ci fait naître une décision implicite de rejet qui peut être à son tour déférée au Tribunal administratif dans les deux mois suivants.

Le tribunal administratif peut être saisi par l'application informatique «Télérecours citoyens» accessible par le site Internet [www.telerecours.fr](http://www.telerecours.fr).

**ARTICLE 5 : EXECUTION**

Le Secrétaire Général de la Préfecture du Pas-de-Calais, Les Sous-Préfets, le Commandant du Groupement de Gendarmerie du Pas-de-Calais à ARRAS, le Directeur Départemental des Territoires et de la Mer du Pas-de-Calais, le Directeur Départemental de la Sécurité Publique à ARRAS, les techniciens et agents techniques de l'Office Français de la Biodiversité (OFB), sont chargés, chacun en ce qui le concerne de l'exécution du présent arrêté, qui sera notifié aux Maires concernés, au Directeur Territorial de Voies Navigables de France du Nord Pas-de-Calais à LILLE, au Président de la Fédération des Associations Agréées du Pas-de-Calais pour la Pêche et la Protection du Milieu Aquatique à ARQUES, aux présidents des AAPPMA et publié au recueil des actes administratifs de la Préfecture du Pas-de-Calais.

ARRAS, le **26 FEV. 2020**

Pour le Préfet et par délégation,  
Le Directeur Départemental  
des Territoires et de la Mer,

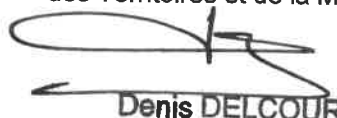
  
Denis DELCOUR



## ANNEXE

### Cahier des charges pour la pêche de la carpe de nuit

#### Dispositions générales :

Le Préfet par la présente autorise la pêche de la carpe à toute heure sur les cours d'eau ou plans d'eau désignés par arrêté. Toutefois, depuis une demi-heure après le coucher du soleil jusqu'à une demi-heure avant son lever, aucune carpe capturée par les pêcheurs amateurs aux lignes ne pourra être maintenue en captivité ou transportée (article R.436-14-5 du Code de l'Environnement).

#### Dispositions particulières :

##### 1- Conditions générales de pratique de la pêche de la carpe à toute heure :

1. La pêche doit obligatoirement se pratiquer au moyen de cannes au lancer, uniquement à l'aide **d'esches végétales ou de farines recomposées (style bouillettes)**. Tout autre appât (type asticots, vers, poissons morts ou vifs) est interdit.

2. A l'exception des espèces susceptibles de créer des désordres biologiques qui seront détruites sur place, toute espèce pêchée depuis une demi-heure après le coucher du soleil jusqu'à une demi-heure avant son lever sera remise à l'eau immédiatement. Aucune carpe ne pourra être maintenue en captivité ou transportée, ni gardée provisoirement dans des bourriches.

Par ailleurs, il est recommandé de ne pas remettre à l'eau les gobies à taches noires (*Neogobius melanostomus*), ni de les déplacer vivants, ni de les utiliser en appât. Toute présence de cette espèce devra faire l'objet d'un signalement à la Fédération de Pêche du Pas-de-Calais.

3. Il est interdit de circuler sur le chemin de halage autrement qu'à pied.

4. La pêche est interdite 50 mètres en amont et en aval des ouvrages (écluses, barrages, pont levis, pontons nautiques, passerelles, quais de manutention, zones de stationnement de bateaux, ports et haltes nautiques, etc.) à l'exception de la pêche à l'aide d'une ligne. La pêche dans l'ensemble des bras de décharge des écluses est interdite toute l'année.

5. L'installation de biwys (tentes) sur les dépendances de Voies Navigables de France (chemins de halage et propriétés) **est interdite d'une heure après le lever à une heure avant le coucher du soleil sous réserve d'autorisation de Voies Navigables de France**. Ceux-ci ne doivent en aucun cas, entraver le passage du personnel habilité à la gestion ou la surveillance du domaine public fluvial et à la police de la pêche et empiéter sur le chemin de halage.

6. Dans les cours d'eau cités à l'article 1 de l'arrêté, le pêcheur ne peut pêcher plus de **5 nuits consécutives sur le même secteur**.

7. Les pêcheurs pratiquant la pêche de la carpe à toute heure s'engagent à respecter les usagers du domaine public fluvial, mais également le personnel assermenté pour la gestion du domaine public fluvial ou la police de la pêche et de l'eau.

8. Les bénéficiaires de l'autorisation assureront l'information des pêcheurs au moyen de panneaux indicateurs sur les limites précises couvertes par l'autorisation. A cet effet, les lots de pêche visés à l'article 1<sup>er</sup> feront l'objet d'un balisage par panneaux indiquant « pêche à la carpe de nuit début de secteur » et « pêche à la carpe de nuit fin de secteur ». Cet article ne s'applique pas aux plans d'eau.

9. Tous les pêcheurs devront être membres d'une Association Agréée pour la Pêche et la Protection du Milieu Aquatique et être à jour de leur cotisation.

10. L'organisateur tiendra à jour un carnet de pêche comportant des informations techniques à des fins de gestion, selon le modèle annexé à l'arrêté, et l'adressera avant le **1<sup>er</sup> novembre 2020 à M. le Président de la Fédération des Associations Agréées du Pas-de-Calais pour la Pêche et la Protection du Milieu Aquatique – Rue des Alpes – 62510 ARQUES**. Les organisateurs, n'ayant pas envoyé leur carnet dans le délai imparti, ne pourront prétendre à une autorisation pour l'année 2021.

##### 2- Nuisances :

1. Seuls les éclairages de couleurs jaunes ou blanches sont autorisés pour des raisons de sécurité vis-à-vis des bateliers et des conditions de navigation.

2. Afin d'éviter toute nuisance, seuls les biwys (tentes) et abris de couleur verte seront tolérés. Ils devront être ponctuels et faire l'objet d'une demande d'autorisation préalable délivrée par le service des Voies Navigables du secteur. De plus, les biwys seront obligatoirement équipés de dispositifs de signalisation lumineux. Le niveau sonore des détecteurs sera réglé sur le minimum.  
Le libre accès des chemins de service devra être respecté pour les nécessités d'intervention (véhicule du service de navigation et services de secours).

3. L'utilisation de BACK-LEAD est OBLIGATOIRE en vue de ne pas occasionner de gêne pour la navigation et les autres usagers de l'eau.

4. La navigation à l'aide de toute embarcation et bateau amorceur est INTERDITE de nuit sur les cours d'eau ouverts à la pêche de la carpe à toute heure.

5. Pour tous les lots, il est interdit :

- de déposer des débris (application de l'article 59 du décret du 6 février 1932) ;
- de creuser les berges ou d'y planter des pieux (application de l'article L 2132-7 du code général de la propriété des personnes publiques).
- de couper du bois et de faire du feu.

6. L'accès aux pontons de pêche sous autorisation privative des Voies Navigables de France est interdit à toute autre personne que celle mentionnée sur le ponton.

7. En cas de concours publiquement annoncé, le pêcheur est tenu au moins deux heures avant le début du concours de cesser toute activité de pêche et de démonter tout ce qui peut entraver le bon déroulement de la compétition dans les limites du concours et à moins de 50 mètres de celles-ci. Le pêcheur ne peut remonter son matériel et reprendre son activité qu'au plus tôt deux heures après la fin du concours.

**IMPORTANT : TOUT MANQUEMENT AU PRESENT REGLEMENT EST SUSCEPTIBLE DE REMETTRE EN CAUSE LA RECONDUCTION DE L'AUTORISATION POUR L'EXERCICE SUIVANT.**

### **Gestion du projet :**

Les AAPPMA et associations non agréées sont tenues d'informer leurs adhérents des exigences particulières que comporte cette activité au regard de la tranquillité publique et de la sécurité.

La Fédération du Pas-de-Calais pour la Pêche et la Protection du Milieu Aquatique gère en interne les réclamations ou remarques de ses AAPPMA adhérentes.

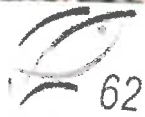

62

MINISTÈRE AGRICULTURE, ALIMENTATION  
ET FORÊTS  
DIRECTION GÉNÉRALE DE LA PÊCHE ET DE LA PROTECTION  
DES ÉCOSYSTÈMES AQUATIQUES

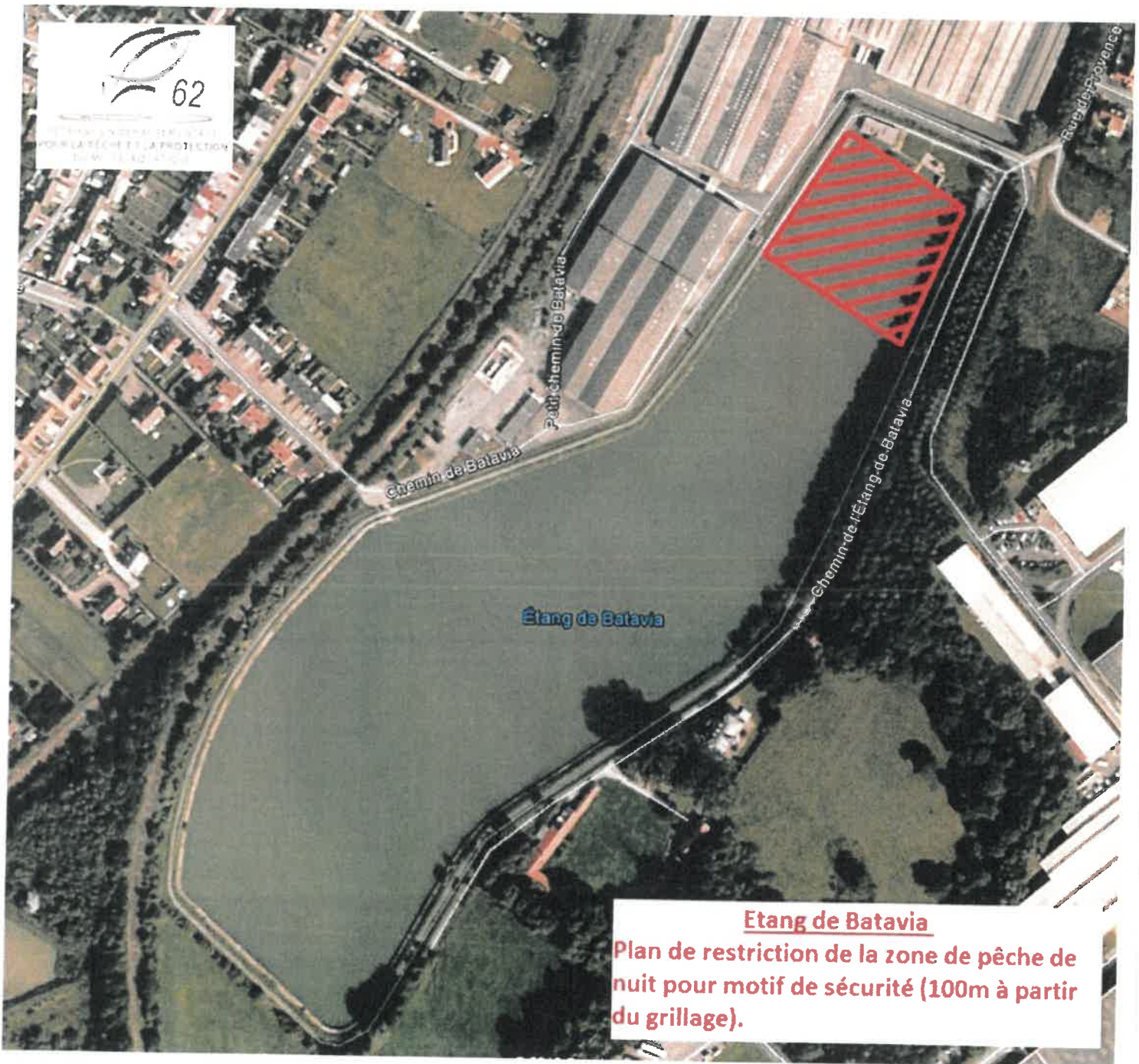

### Étang de Batavia

Plan de restriction de la zone de pêche de nuit pour motif de sécurité (100m à partir du grillage).

